



3.2. NIVEL DE INSTRUCCIÓN

La fuente principal para el estudio del nivel de estudios han sido los datos del Censo de 1991, facilitados por el Instituto de Estadística de Andalucía.

1. El nivel de estudios en el Albaicín

Hasta este siglo, en nuestra sociedad, eran las clases más privilegiadas las que se podían asegurar una educación que les permitiese el acceso a la cultura. Las personas pertenecientes a los estratos inferiores, raramente alcanzaban los niveles entendidos hoy como básicos, constituyendo de esta manera una mayoría analfabeta dominada por la ignorancia con todas sus consecuencias. Con la evolución de la sociedad durante este siglo, en que se han cubierto las necesidades básicas de las personas, y se ha llegado a una etapa de bienestar, la población ha pasado a preocuparse por la educación, generalizándose a todas las capas de la sociedad, y buscando que ésta sea garantizada a cualquier ciudadano, independientemente de su condición.

Así pues, los niveles de instrucción y de formación han ido variando de forma importante a lo largo de este siglo. Nos encontramos con que el nivel de instrucción de Granada y de el Albaicín ha evolucionado de forma importante en los últimos treinta años. En 1970 algo más del 15% de los habitantes del Albaicín de 15 años y más eran analfabetos, mientras en Granada, el número de analfabetos era del 9%.

Según la actualización del Padrón de 1987 recogida en el PEPRI, la proporción de personas mayores de 15 años y analfabetas en el Albaicín era del

12%, y la de personas con estudios incompletos ascendía al 36%. Las mismas proporciones para Granada eran del 5% y del 23%.

No obstante, y siguiendo la misma fuente, en estas mismas fechas, en el Albaicín, un 10% de la población tenía estudios universitarios, frente a un 1,4% que había realizado estudios de Formación Profesional, lo que nos muestra la baja cualificación de la mano de obra del Albaicín.

Gráfico 1: Nivel de instrucción. Porcentajes

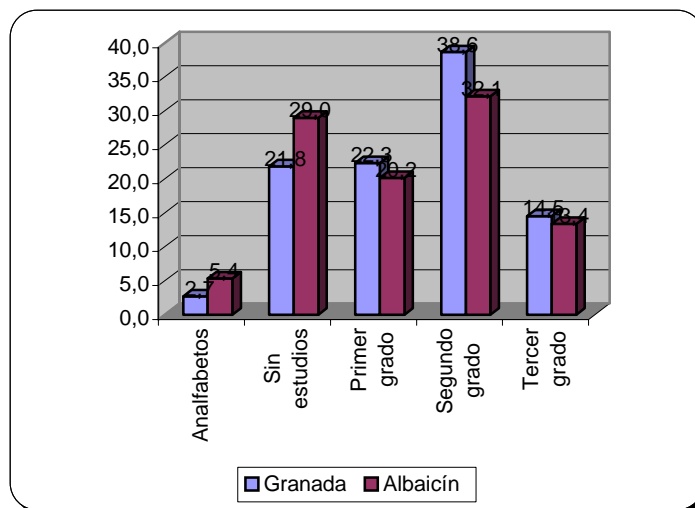

Por lo que respecta a los datos del Censo del año 1991, que figuran en el gráfico 1, observamos que la evolución que se ha producido es bastante importante, pues se ha reducido en el Albaicín la tasa de analfabetos en 4 años¹ a más o menos de la mitad, caso muy similar al del resto de la ciudad. No obstante, si se aprecian de forma absoluta estas cifras, nos muestran que el número de personas analfabetas mayores de 15 años en el Albaicín, es de 500

¹ Según la actualización del Padrón Municipal de Granada de 1986 a Febrero de 1987 que figura en el Anexo Volumen IV del PEPRI de 1990 "Población y Planeamiento".

personas sobre un total de 9330, mientras en la ciudad, que presenta porcentajes muy inferiores a los del Albaicín, este grupo de personas, está representado por más de 6000 sobre algo más de 200.000 personas mayores de 15 años, lo cual, no deja de ser en ambos casos, bastante preocupante.

Sin embargo, en lo relativo a las personas que no han finalizado los estudios primarios, las cifras aunque han mejorado, parecen no haberlo hecho de forma muy notoria, tanto para Granada como para el Albaicín.

Lo que ha supuesto una notoria mejoría es la proporción de personas que alcanzan una titulación universitaria, de manera que, habiendo crecido en cerca de un tercio, la proporción actual casi iguala a la de la ciudad.

Según lo anterior, podemos concretar que el Albaicín arrastra de forma crónica niveles inferiores de instrucción respecto del resto de la ciudad. Esta inferioridad tiende a ser cada vez menor.

2. Nivel de instrucción, por secciones

En lo referente a la diferenciación del nivel de instrucción por Secciones, es llamativo que la zona de Calderería Nueva-San Miguel Bajo, el número de analfabetos supusiese en 1987 la cuarta parte del total del Sección, y que haya disminuido hasta el 10%² en tan sólo cuatro años, pese a suponer en ambos años el Sección de mayor peso con bastante diferencia del resto en este aspecto. Le sigue en nivel de importancia y con cifras similares en ambos casos, el Sección de San Miguel Alto.

² Siempre según la actualización del Padrón Municipal de Granda de 1986 a Febrero de 1987 que figura en el Anexo Volumen IV del PEPRI de 1990 “Población y Planeamiento” y los datos del Censo de 1991 proporcionados por el IEA.



Tabla 1: Nivel de instrucción por secciones

| Secciones | Analfabetos | | Sin estudios | | Universitarios | |
|------------------|--------------------|------------|---------------------|-------------|-----------------------|-------------|
| | 1987 | 1991 | 1987 | 1991 | 1987 | 1991 |
| 4-2 | 5 | 3,2 | 30,5 | 22,7 | 16,7 | 23,4 |
| 4-3 | 7 | 3,0 | 54,2 | 32,1 | 8,4 | 12,7 |
| 4-4 | 17 | 5,7 | 47 | 25,0 | 9,3 | 13,7 |
| 5-1 | 24 | 9,5 | 51,2 | 28,9 | 6,5 | 8,3 |
| 5-2 | 21 | 5,0 | 41,9 | 23,2 | 8,9 | 13,7 |
| 7-1 | 10 | 5,4 | 40 | 23,3 | 17 | 17,6 |
| 8-1 | 10 | 6,7 | 69,7 | 41,5 | 6 | 10,6 |
| 8-2 | 9 | 2,4 | 54,5 | 34,2 | 10 | 14,5 |
| 8-3 | 8 | 5,1 | 45,3 | 26,3 | 6,2 | 9,8 |
| 8-4 | 19 | 9,1 | 55,3 | 35,6 | 5,9 | 6,7 |
| Total | 12 | 5,4 | 47,9 | 29,0 | 10,3 | 13,4 |

Fuente: CERCA + 100. Base de Datos. Elaboración propia.

Además, el gráfico 2 muestra por un lado, la influencia que tiene cada uno de los Secciones en relación con la población del Albaicín, y por otro lado esa misma influencia en relación con el número de analfabetos, encontrándonos de esta manera que zonas como las de Calderería Nueva-San Miguel Bajo y San Miguel Alto, tienen un gran número de analfabetos en relación con el peso relativo que tienen con el resto del Albaicín. Esta proporción se llega incluso a doblar. Otras zonas sin embargo, como las de Plaza Nueva o San Cristóbal-Plaza Larga, muestran valores más de acuerdo con los de la media de la ciudad.

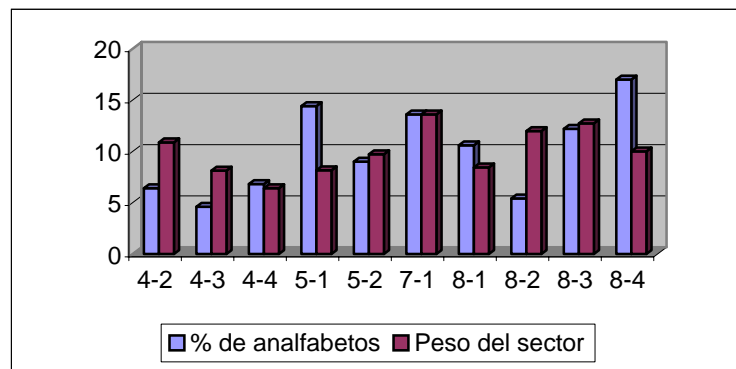
Gráfico 2: Analfabetos por sector



En el aspecto de personas sin estudios, en 1987 casi la mitad de los habitantes del Albaicín mayores de 15 años se encontraban en esa situación, y el porcentaje más alto se encontraba en la parte de la Cuesta de la Alhacaba con casi un 70%, seguidos de San Miguel Alto y San Cristóbal que superaban ampliamente el 50%. Situación similar a la anterior ocurrió con las personas sin estudios, es decir, disminuyó casi la mitad en cuatro años, apreciándose niveles similares de proporcionalidad en todas las Secciones, con lo que el global de las personas sin estudios del Albaicín en 1991 paso a ser poco menos de la tercera parte de la población.

Sin embargo, la población universitaria sí que aumentó, aunque en menor medida que las disminuciones anteriores. Las dos Secciones con más universitarios son los de Plaza Nueva y el de Elvira-Zenete, aunque este último no ha aumentado casi durante el periodo estudiado, cediendo terreno al Sección de San Cristóbal, donde el nivel de universitarios equivale al de la media de Granada. Llama la atención que el Sección de San Miguel Alto, sea el que menos universitarios tenga con niveles inferiores a la mitad del total, lo cual, si lo combinamos con las cifras de personas analfabetas y personas sin estudios, muestra una situación preocupante.

Tabla 2: Estudios en curso, por sexos

| Grado de formación | Hombres | Mujeres | Total |
|---------------------------|----------------|----------------|--------------|
| Preescolar | 104 | 104 | 208 |
| Primer grado | 309 | 310 | 619 |
| Segundo grado | 506 | 543 | 1049 |
| Tercer grado | 271 | 275 | 546 |
| No clasificabl. | 63 | 57 | 120 |
| Total | 1253 | 1289 | 2542 |

*Censo de 1991.

Por lo que respecta a las personas que se encuentran realizando estudios, la tabla 2 nos muestra como en el año 1991, una de cada cuatro personas, se encontraba realizando algún tipo de estudios.

Es importante reflejar la cantidad de personas que se encuentran realizando algún tipo de estudios universitarios, pues supera el 5 % del total de población. Pero si además tenemos en cuenta que representan la quinta parte de las personas que están realizando algún tipo de estudios en el Albaicín, comprenderemos que existe una gran cantidad de estudiantes universitarios registrados en el Albaicín.

Gráfico 3: Estudiantes en el Albaicín. Proporciones

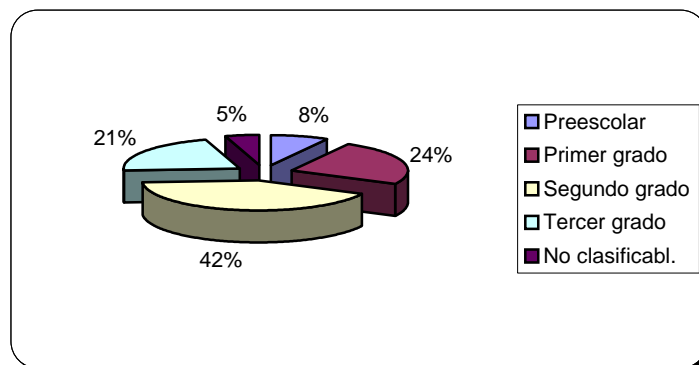



El hecho de encontrar casi la mitad de los estudiantes del Albaicín (que representa el 10% sobre la población total) cursando el segundo grado, puede venir condicionado por la circunstancia de la actual legislación de la enseñanza obligatoria (E.S.O.) hasta los 16 años, lo que permite que gran cantidad de jóvenes que en periodos anteriores abandonaban sus estudios a temprana edad, no puedan en la actualidad hacerlo hasta alcanzar la edad impuesta por ley.

Especialmente significativo es también que nos encontremos con más personas realizando el segundo grado que el primero, pues es muestra del descenso del número de nacimientos y consecuentemente del número de jóvenes, con lo que ello supone para la regeneración autóctona del barrio.

3. Conclusiones

En los últimos treinta años se ha producido una gran evolución en los niveles de instrucción de la población. Esta evolución ha estado presente también en el Albaicín, manifestándose principalmente en el número de analfabetos.

El Albaicín contaba en 1991 con 500 analfabetos entre su población mayor de 15 años, que representaba un 5,4% de la población. Este porcentaje era mucho más bajo que a mediados de los ochenta, que suponía un 12%. No obstante, estos niveles siguen representando el doble que los de la media de la ciudad.

La población con estudios universitarios también ha mejorado, si entendemos por mejora que haya aumentado, pasando de un 10% a casi un



14% y alcanzando niveles muy similares a los de la media de la ciudad de Granada.

Por Secciones, es la zona de San Miguel Alto la que peores niveles presenta en todos los aspectos, contando con niveles muy altos de analfabetismo que se aproximaban en 1991 a la quinta parte del total de su población y con el nivel más bajo de población con estudios universitarios. También en el caso de personas sin estudios ocupa los primeros lugares, pero en este caso se ve superada por la Sección que engloba la zona de San Ildefonso y de la Cuesta de la Alhacaba.

Respecto a las personas que cursaban estudios en el año 1991, llama la atención el gran número de estudiantes universitarios, pues representaban la quinta parte sobre el total de estudiantes y si tenemos en cuenta la edad mínima de acceso a la universidad, el 6% aproximadamente de la población total, lo cual, no deja de ser esperanzador en lo referente al incremento en los niveles de instrucción del Albaicín, y en su equiparación con el resto de la ciudad.



3.3. PROCEDENCIA DE LA POBLACIÓN.

Granada es un lugar de atracción y recepción de población. En primer lugar, de estudiantes de la provincia, de otros lugares de Andalucía, y de muchas otras comunidades autónomas. También de estudiantes extranjeros. Ejerce también una fuerte atracción sobre personas que la visitan como turistas que deciden establecerse aquí.

También encontramos con gran cantidad de inmigrantes, generalmente de origen africano, que vienen en busca de trabajo. Esa búsqueda de trabajo también se aplica en muchos de los casos a los estudiantes universitarios, que tras finalizar sus estudios, prueban fortuna en la ciudad donde los cursaron.

Es por eso que si observamos la tabla 3, nos encontramos que las personas que nacieron en Granada son tres quintas partes del total, y si le sumamos las personas nacidas en la misma provincia, éstas suponen un 80%. Sin embargo, la población extranjera alcanza un 2% en el caso de la ciudad y hasta un 3% en el caso del Albaicín. Significa esto que muchos de los extranjeros que vienen a nuestra ciudad se quedan a vivir en ella, y que el Albaicín es un lugar preferido de residencia.

Tabla 3: Lugar de nacimiento de los residentes

| | <i>Granada</i> | | <i>Albaicín</i> | |
|--------------------|----------------|--------------|-----------------|--------------|
| | Totales | Porcentajes | Totales | Porcentajes |
| En mismo municipio | 152351 | 59,7 | 6893 | 66,0 |
| Misma provincia | 51426 | 20,2 | 1673 | 16,0 |
| Misma comunidad | 26233 | 10,3 | 849 | 8,1 |
| Distinta comunidad | 20037 | 7,9 | 719 | 6,9 |
| En el extranjero | 5165 | 2,0 | 314 | 3,0 |
| Total | 255212 | 100,0 | 10448 | 100,0 |

Fuente: CERCA + 100. Base de Datos. Elaboración propia.

Entre los inmigrantes del extranjero, si atendemos al gráfico 4, vemos que la mayoría, tanto en el Albaicín como en Granada, proceden de Europa, pero en el caso del Albaicín, este porcentaje no supone una gran diferencia con los procedentes del continente americano, y entre ambos componen un 70% de la población procedente de otros continentes que reside en el Albaicín. Por lo que respecta a la población africana, y pese a la creencia más o menos extendida de que debían suponer la mayor parte de la población procedente del extranjero, observamos que en el caso de Granada poco más de la cuarta parte proceden de este continente, cifras que son aún menores en el caso del Albaicín, ya que suponen un 23% del total. La población procedente de Asia es poco significativa ya que en ambos casos ronda el 5%.

Gráfico 4: Lugar de procedencia de los residentes extranjeros

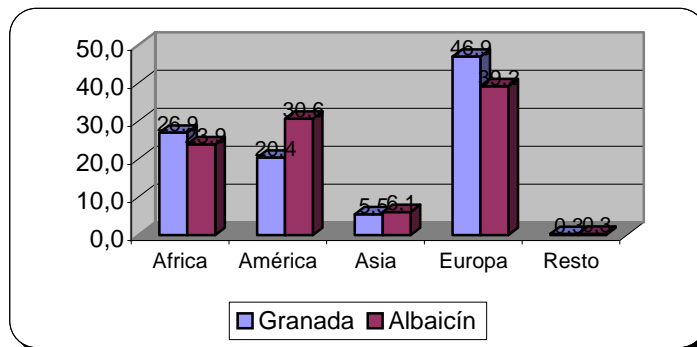

Ahora bien, la mayoría de las personas que proceden del extranjero, cuando llevan un determinado tiempo en nuestro país se nacionalizan, lo que demuestra que en la tabla siguiente, solamente un 0,5% en el caso de Granada y un 1,5% en el caso del Albaicín, posean aún la nacionalidad extranjera.



Tabla 4: Nacionalidad

| | <i>Granada</i> | | <i>Albaicín</i> | |
|--------------|----------------|-------------|-----------------|-------------|
| | Totales | Porcentajes | Totales | Porcentajes |
| Española | 254062 | 99,55 | 10301 | 98,59 |
| Extranjera | 1150 | 0,45 | 147 | 1,41 |
| África | 278 | 0,11 | 41 | 0,39 |
| América | 296 | 0,12 | 29 | 0,28 |
| Asia | 173 | 0,07 | 15 | 0,14 |
| Europa | 387 | 0,15 | 61 | 0,58 |
| Resto | 16 | 0,01 | 1 | 0,01 |
| Total | 255212 | 100 | 10448 | 100 |

*CERCA + 100. Base de Datos. Elaboración propia.

Por otra parte, pese a lo que se pueda pensar, no existe un lugar de concentración típico según el lugar de procedencia. El lugar donde mayor número de extranjeros se concentran es en el Sección de San Nicolás, pues en él se concentran la quinta parte de las personas procedentes de África y América. Como era de esperar, la zona de Elvira-Zenete junto con Plaza Nueva y San Nicolás, recogen a casi el 60% de los inmigrantes africanos.

Tabla 5: Extranjeros por sección

| <i>Sección</i> | <i>África</i> | <i>América</i> | <i>Asia</i> | <i>Europa</i> | <i>Total Extranjeros</i> |
|----------------|---------------|----------------|-------------|---------------|--------------------------|
| 4-2 | 16,0 | 16,7 | 5,3 | 11,4 | 14,0 |
| 4-3 | 5,3 | 15,6 | 21,1 | 8,1 | 10,5 |
| 4-4 | 6,7 | 11,5 | 10,5 | 8,9 | 9,2 |
| 5-1 | 14,7 | 5,2 | 5,3 | 15,4 | 11,5 |
| 5-2 | 18,7 | 20,8 | 10,5 | 8,9 | 15,0 |
| 7-1 | 20,0 | 2,1 | 31,6 | 13,0 | 12,4 |
| 8-1 | 4,0 | 6,3 | 5,3 | 2,4 | 4,1 |
| 8-2 | 6,7 | 11,5 | 0,0 | 9,8 | 8,9 |
| 8-3 | 5,3 | 5,2 | 5,3 | 9,8 | 7,0 |
| 8-4 | 2,7 | 5,2 | 5,3 | 12,2 | 7,3 |

*CERCA + 100. Base de Datos. Elaboración propia.

3.4. HOGARES

La población de Granada en 1991 era de 255.212 personas, distribuidas en 75.982 hogares, es decir, una media de 3,4 personas por hogar. En el Albaicín el número de personas en es momento, era de 10.448 que se distribuyen en 3.520 hogares, es decir, casi tres personas por hogar (2,97 personas/hogar), con lo que la diferencia respecto de la ciudad, es relativamente apreciable.

Unos años antes, en 1987, según el PEPRI, existían 4.188 hogares en el Albaicín, y una media de 2,8 personas por hogar. A pesar de la considerable reducción de la población en estos años, el número medio de personas por hogar en el Albaicín ha aumentado.

Si atendemos a los sectores del barrio, en el gráfico 5 podemos comprobar la presencia de una desigual distribución. Es en el Albaicín tradicional donde los hogares son más numerosos.

Gráfico 5: Número de personas por hogar en cada sector

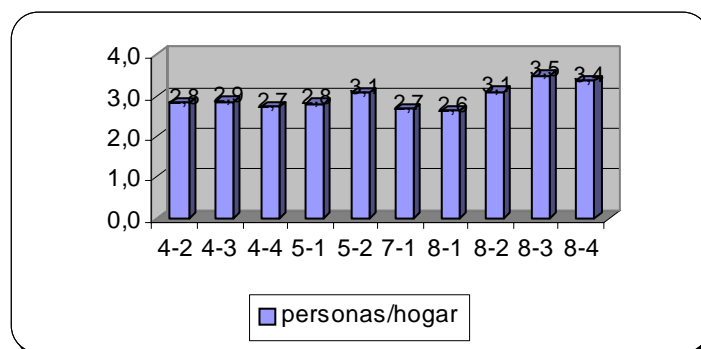



1. Hogares y núcleos familiares

Se entiende por núcleo familiar la presencia conjunta de los cónyuges (o pareja) con o sin hijos, o bien la presencia de uno de ellos con uno o más hijos (viudos, familias monoparentales). A partir de esta definición, lógicamente puede haber hogares con ninguno, uno o más núcleos familiares. Estudiantes que conviven, personas sin parentesco o con él, pero que al margen de los lazos descritos más arriba compartan vivienda, o incluso personas solas, hacen que pueda haber un elevado porcentaje de hogares sin núcleo familiar. La tabla siguiente ofrece los resultados para Granada y el Albaicín.

Tabla 6: Núcleos familiares por hogar

| <i>Núcleos/hogar</i> | <i>Albaicín</i> | | <i>Granada</i> | |
|----------------------|-----------------|--------------|----------------|--------------|
| | Absoluto | Relativo | Absoluto | Relativo |
| 0 | 1149 | 32,6 | 14510 | 19,1 |
| 1 | 2266 | 64,4 | 59836 | 78,8 |
| 2 | 101 | 2,9 | 1558 | 2,1 |
| 3 o más | 7 | 0,2 | 78 | 0,1 |
| Total | 3520 | 100,0 | 75982 | 100,0 |

*Cerca + 100. Base de datos. Elaboración propia.

Llama la atención cómo la cantidad de hogares sin núcleo familiar llega a suponer una tercera parte del total de hogares del Albaicín, mientras que en la ciudad de Granada es tan sólo un quinto de los hogares, lo que es un indicio de su peculiar estructura.

Por lo que se refiere a los hogares con más de un núcleo familiar, esta proporción es mayor en el Albaicín. Esto enlaza con una práctica documentada, según la cual era frecuente que, al casarse, los hijos se instalasen en casa de



los padres de alguno de los contrayentes, habitualmente la esposa (Jiménez Núñez, 1999: 123).

Sin embargo, esta práctica, expresada por el denominado índice de hacinamiento -hogares en los que cohabitan 2 o más núcleos familiares- ha sufrido una reducción drástica, pues todavía en 1987 representaba un 11%³, mientras en el 91, como ya hemos visto, únicamente supone el 3%. Esto supone una mejora en las condiciones de hábitat, aunque pueda también estar asociado a problemas de envejecimiento y soledad.

Si consideramos el número de núcleos familiares por sectores, puede apreciarse también una diferenciación entre las distintas zonas del barrio.

Tabla 7: Núcleos familiares por hogar. Proporción en cada sector

| Sección | 0 | 1 | 2 | 3 o más |
|----------------|-------------|-------------|------------|----------------|
| 4-2 | 39,3 | 58,6 | 2,1 | 0,0 |
| 4-3 | 33,7 | 64,3 | 2,1 | 0,0 |
| 4-4 | 39,4 | 58,9 | 1,3 | 0,4 |
| 5-1 | 42,3 | 54,8 | 2,9 | 0,0 |
| 5-2 | 28,0 | 69,9 | 2,1 | 0,0 |
| 7-1 | 40,4 | 57,5 | 2,1 | 0,0 |
| 8-1 | 35,3 | 63,0 | 1,7 | 0,0 |
| 8-2 | 23,5 | 72,9 | 3,6 | 0,0 |
| 8-3 | 22,3 | 71,9 | 4,8 | 1,1 |
| 8-4 | 22,7 | 71,6 | 5,1 | 0,6 |
| Total | 32,6 | 64,3 | 2,8 | 0,2 |

*CERCA + 100. Base de datos. Elaboración propia

Los mayores porcentajes de hogares sin núcleo se concentran en los sectores de la Carrera del Darro, Elvira y la colina. Existen claras diferencias entre las zonas del Albaicín: el Albaicín tradicional tiene porcentajes elevados de

³ Anexo, Vol. IV. Población y Planeamiento. PEPRI. 1990.



hogares con varios núcleos, según la práctica antes descrita, con proporciones que doblan a las otras zonas, que estarían equiparadas al resto de la ciudad. Estas zonas serían también las de mayor hacinamiento. Pero también serían estos sectores correspondientes al Distrito n.8 los que tienen más hogares con un solo núcleo familiar, lo que pone también en evidencia la pervivencia de un esquema familiar más tradicional.

En la tabla 8 se recogen el número y proporción de hogares en los que vive una sola persona, distribuidos por sectores. Como ya ha aparecido antes, el Albaicín tradicional tiene la menor proporción de hogares unipersonales, siendo la zona de Elvira y Plaza Nueva las que más hogares de esta característica tienen, ya sea por las personas mayores que pueden vivir solas, ya sea por la situación de los nuevos pobladores que, dadas las condiciones actuales de vida, tienen mucho más fácil la vida en solitario.

Tabla 8: Hogares unipersonales

| <i>Sector</i> | <i>Número</i> | <i>Porcentaje</i> |
|---------------|---------------|-------------------|
| 4-2 | 111 | 11,5 |
| 4-3 | 79 | 8,2 |
| 4-4 | 78 | 8,1 |
| 5-1 | 117 | 12,1 |
| 5-2 | 84 | 8,7 |
| 7-1 | 173 | 17,9 |
| 8-1 | 102 | 10,6 |
| 8-2 | 87 | 9,0 |
| 8-3 | 77 | 8,0 |
| 8-4 | 58 | 6,0 |
| TOTAL | 966 | 100,0 |

Fuente: CERCA +100



2. Jóvenes y mayores en los hogares del Albaicín

La escasez de niños del Albaicín se pone en evidencia, Según la base de datos CERCA +100, al considerar que el 70% de los hogares del Albaicín no tienen menores de 16 en ellos, proporción muy elevada si la comparamos con la de la ciudad, que es del 57%. Se pone en evidencia el envejecimiento de la población, así como que, hoy por hoy, quienes acuden a residir al Albaicín no lo hacen con niños. El mismo síntoma se advierte cuando se comprueba la cifra de 2 o más niños por hogar, resultando también más desfavorable para el Albaicín, con el 14 % frente al 24% de Granada. Estos datos se recogen en la tabla 9 y el gráfico 6.

Tabla 9: Número de niños menores de 16 años por hogar

| | | <i>Albaicín</i> | <i>Granada</i> |
|---------|----------|-----------------|----------------|
| 0 | Absoluto | 2476 | 43651 |
| | Relativo | 70,3 | 57,4 |
| 1 | Absoluto | 527 | 14005 |
| | Relativo | 15,0 | 18,4 |
| 2 o más | Absoluto | 517 | 18326 |
| | Relativo | 14,7 | 24,1 |
| Total | Absoluto | 3520 | 75982 |
| | Relativo | 100 | 100 |

*CERCA + 100. Base de datos. Elaboración propia.



Gráfico 6: Hogares con menores de 16 años en el Albaicín.

Porcentajes

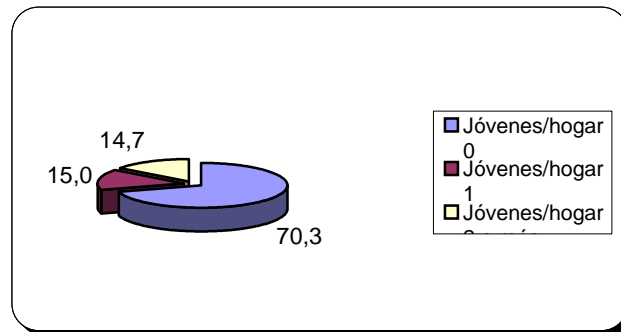

Fuente: CERCA +100

Las cosas se vuelven al contrario cuando atendemos a las personas mayores de 64 años. En 1991 representaban en el Albaicín un 17,8% sobre el total de población, mientras en Granada, eran solamente un 12,3%, lo cual, es importante para apreciar que en Granada son proporcionalmente muchos más los hogares en los que no viven personas mayores (70,2%) que en el Albaicín (62,2%), diferencia que también se aprecia en el caso de encontrarnos hogares en los que vive una sola persona mayor.

Tabla 10: Mayores de 64 años por hogar

| | | <i>Albaicín</i> | <i>Granada</i> |
|---------|----------|-----------------|----------------|
| 0 | Absoluto | 2191 | 53307 |
| | Relativo | 62,2 | 70,2 |
| 1 | Absoluto | 974 | 15196 |
| | Relativo | 27,7 | 20,0 |
| 2 o más | Absoluto | 355 | 7479 |
| | Relativo | 10,1 | 9,8 |
| Total | Absoluto | 3520 | 75982 |
| | Relativo | 100,0 | 100,0 |

*CERCA + 100. Base de datos. Elaboración propia



Sin embargo los porcentajes se equiparan en el caso en el caso de hogares en los que viven dos o más personas mayores de 64 años, en torno al 10%.

Gráfico 7: Hogares con mayores de 65 años en el Albaicín

Porcentajes

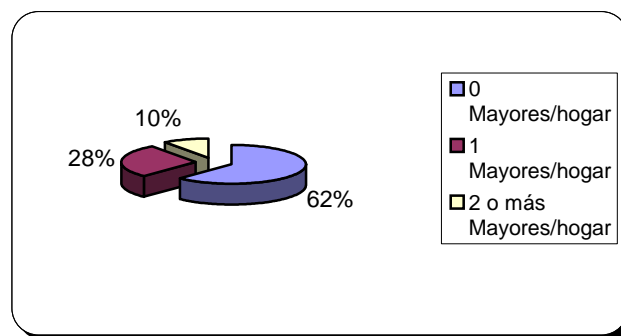

Fuente: CERCA +100

La relación de hogares con jóvenes y ancianos en el Albaicín se recoge visualmente en el gráfico 8, que muestra como la diferencia entre el número de personas mayores y jóvenes por hogar es considerable, ya que nos encontramos con casi el doble de hogares donde hay un "mayor" por cada uno en el que hay una persona menor de 16 años.



Gráfico 8: Presencia de jóvenes y mayores en los hogares del Albaicín

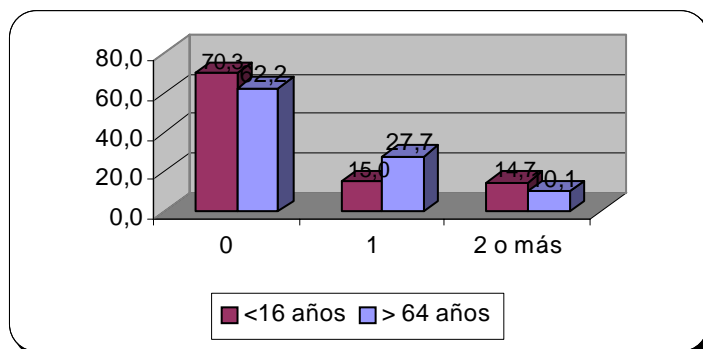

Fuente: CERCA +100

Si además tenemos en cuenta que el número de personas menores de 16 años y el de mayores de 64 años en 1991 en el Albaicín era muy similar, con casi el 18% de la población sobre el total en ambos casos, nos refleja que en los hogares en los que se encuentran personas menores de 16 años, suele haber varias personas de esta edad. Presencia de jóvenes y mayores en los hogares del Albaicín

El análisis por sectores de jóvenes y ancianos se recoge en las tablas 11 y 12 pone en evidencia que es en la parte alta del Albaicín el lugar donde se concentran los niños, mientras que es imposible describir una pauta para el reparto de los mayores por hogares.

Tabla 11: Menores de 16 años por hogar, por sectores

| Sección | 0 | | 1 | | 2 o más | | Total | |
|---------|----------|----------|----------|----------|----------|----------|----------|----------|
| | Absoluto | Relativo | Absoluto | Relativo | Absoluto | Relativo | Absoluto | Relativo |
| 4-2 | 303 | 78,9 | 38 | 9,9 | 43 | 11,2 | 384 | 100,0 |
| 4-3 | 211 | 72,5 | 41 | 14,1 | 39 | 13,4 | 291 | 100,0 |
| 4-4 | 179 | 75,8 | 34 | 14,4 | 23 | 9,7 | 236 | 100,0 |
| 5-1 | 228 | 73,1 | 40 | 12,8 | 44 | 14,1 | 312 | 100,0 |



| | | | | | | | | |
|--------------|-------------|-------------|------------|-------------|------------|-------------|-------------|--------------|
| 5-2 | 237 | 71,4 | 45 | 13,6 | 50 | 15,1 | 332 | 100,0 |
| 7-1 | 397 | 77,1 | 69 | 13,4 | 49 | 9,5 | 515 | 100,0 |
| 8-1 | 243 | 70,8 | 48 | 14,0 | 52 | 15,2 | 343 | 100,0 |
| 8-2 | 258 | 61,9 | 70 | 16,8 | 89 | 21,3 | 417 | 100,0 |
| 8-3 | 238 | 63,1 | 76 | 20,2 | 63 | 16,7 | 377 | 100,0 |
| 8-4 | 182 | 58,1 | 66 | 21,1 | 65 | 20,8 | 313 | 100,0 |
| Total | 2476 | 70,3 | 527 | 15,0 | 517 | 14,7 | 3520 | 100,0 |

*CERCA + 100. Base de datos. Elaboración propia

Tabla 12: Mayores de 64 años por hogar, por sectores

| Sección | 0 | | 1 | | 2 o más | | Total | |
|----------------|-------------|-------------|------------|-------------|----------------|-------------|--------------|--------------|
| | Absoluto | Relativo | Absoluto | Relativo | Absoluto | Relativo | Absoluto | Relativo |
| 4-2 | 212 | 55,2 | 123 | 32,0 | 49 | 12,8 | 384 | 100,0 |
| 4-3 | 183 | 62,9 | 81 | 27,8 | 27 | 9,3 | 291 | 100,0 |
| 4-4 | 153 | 64,8 | 58 | 24,6 | 25 | 10,6 | 236 | 100,0 |
| 5-1 | 188 | 60,3 | 103 | 33,0 | 21 | 6,7 | 312 | 100,0 |
| 5-2 | 206 | 62,0 | 84 | 25,3 | 42 | 12,7 | 332 | 100,0 |
| 7-1 | 327 | 63,5 | 147 | 28,5 | 41 | 8,0 | 515 | 100,0 |
| 8-1 | 217 | 63,3 | 87 | 25,4 | 39 | 11,4 | 343 | 100,0 |
| 8-1 | 279 | 66,9 | 101 | 24,2 | 37 | 8,9 | 417 | 100,0 |
| 8-3 | 217 | 57,6 | 113 | 30,0 | 47 | 12,5 | 377 | 100,0 |
| 8-4 | 209 | 66,8 | 77 | 24,6 | 27 | 8,6 | 313 | 100,0 |
| Total | 2191 | 62,2 | 974 | 27,7 | 355 | 10,1 | 3520 | 100,0 |

*CERCA + 100. Base de datos. Elaboración propia

El sector 4-2, alrededor de Plaza Nueva posee menor número de hogares sin ancianos, al mismo tiempo que tiene menos núcleos familiares. ¿Puede corresponderse a una ocupación más reciente, con otras pautas menos clásicas, vinculadas a la familia tradicional?

3. Conclusiones

La población por hogar en el Albaicín en 1991 era de 2,97, mientras que en Granada era de 3,4.



En el plazo de cuatro años el Albaicín pierde un 12% de población aproximadamente, mientras el número de hogares se redujo en un 16%, aumentando de esta manera en casi un 10% el número de personas por hogar.

Es en la parte Norte, donde nos encontramos un mayor número de personas por hogar (3,5) mientras los hogares más despoblados se encuentran en la zona de la Cuesta de la Alhacaba, Muralla Cadima y Elvira-Zenete.

El hacinamiento, es decir, el número de hogares que cuentan con más de un núcleo familiar, es en el Albaicín de un 3%, siendo las zonas más afectadas San Miguel Alto, San Salvador, donde el índice de hacinamiento se aproxima al 6%.

La cantidad de personas mayores de 64 años es bastante similar a la cantidad de personas menores de 15 años, sin embargo, el número de hogares donde hay personas mayores, es casi el doble que el número de hogares donde hay personas jóvenes.



3.5. EL EMPLEO EN EL ALBAICÍN

1. Cuestiones metodológicas

Las fuentes para el estudio de este apartado son las siguientes:

- Censo de 1991, facilitado por el INE, y elaborado en la base de datos CERCA +100.
- Datos facilitados por la Dirección Provincial del INEM, en lo que respecta a de demandantes de empleo y contrataciones para el año curso 1999-2000.
- “Caracterización Socioeconómica del Albaicín, informe realizado por el Instituto Municipal de Formación y Empleo (IMFE), presentado en las “Primeras jornadas para la promoción socio-económica y el fomento del empleo en el Albaicín”, que se realizaron en el carmen de la Victoria del 22 de mayo al 25 de mayo del 2000.

La ciudad de Granada posee cuatro Oficinas de Empleo, las cuales se ocupan de recoger las ofertas y las demandas pertenecientes a cada uno de los Códigos Postales del área de actuación que comprenden.

- Cartuja: 18011 y 18013
- Centro: 18012, 18001, 18002, 18005, 18009 y 18010
- Fuentenueva: 18003, 18004, 18014 y 18015
- Zaidin: 18006, 18007 y 18008

El Código Postal que predomina en el Albaicín es el 18010, que coincide en su mayor parte con la delimitación PEPRI, incluyendo algunas manzanas y calles pertenecientes a la zona de Haza Grande, y dejando fuera otras, en la



zona de Real de Cartuja y Yeseros, que forman parte del 18011. Los datos que se ofrecen tienen tan sólo un carácter aproximativo a la realidad, que habría que corregir a la baja.

Además, es preciso tener en cuenta la diferente temporalidad de los datos, pues los que proceden del Censo son antiguos en comparación con los proporcionados por el INEM. Por último, es preciso tener en cuenta que los últimos apartados de este capítulo están elaborados con los datos disponibles, que son genéricos relativos a la zona Centro de la ciudad, lo que impide una visión certera de la situación del Albaicín.

2. Relación con la actividad económica.

Según el Censo de 1991, el Albaicín tenía 10448 habitantes. De éstos, 8522 serían mayores de 16 años, lo que permitiría incluirlos en las estadísticas de empleo. La base de datos CERCA +100 recoge información sobre esta población, que se muestra en la tabla 13.

Tabla 13: Relación con la actividad económica

| | <i>Granada</i> | | <i>Albaicín</i> | |
|-------------------|----------------|--------------|-----------------|------------|
| | Absoluto | Relativo | Absoluto | Relativo |
| Ocupados | 72537 | 36,8 | 2729 | 32,0 |
| Parados | 22940 | 11,6 | 1183 | 13,9 |
| Pensionistas | 33392 | 16,9 | 2103 | 24,7 |
| Estudiantes | 26945 | 13,7 | 901 | 10,6 |
| Labores del hogar | 37673 | 19,1 | 1434 | 16,8 |
| Otros | 3553 | 1,8 | 172 | 2,0 |
| Total | 197040 | 100,0 | 8522 | 100 |

Fuente: CERCA + 100. Base datos. 1991



Esta tabla refleja bien la estructura de la población del Albaicín, con un número de pensionistas que asciende a la cuarta parte de la población mayor de 16 años, superando en casi 8 puntos la proporción de Granada. Y lo propio ocurre con la proporción de estudiantes, en este caso inferior a la de Granada en 3 puntos.

Por otro lado, es curioso el caso de quienes se dedican a las labores del hogar. Mientras que en Granada, casi la quinta parte de la población mayor de 16 años (el 35% de las mujeres) se dedica a estas labores, el Albaicín posee una proporción de 2,5 puntos menos (16,8% de la población del barrio) y 5 puntos menos sobre las mujeres mayores de 16 años (30% de las mujeres). Este dato muestra una mayor incorporación de la mujer del Albaicín al mercado de trabajo.

Estas tres categorías unida a la de *Otros*, constituyen el conjunto de inactivos en el Albaicín, es decir, de personas que no tienen ni buscan trabajo alguno, que ascendía en 1991 a 4610 personas, es decir, el 54,1% de la población mayor de 16 años. En Granada esta cifra supondría tan sólo el 51,5%.

A continuación, realizamos el análisis de la población activa, es decir, la compuesta por las personas que se encuentran ocupadas, por las que se encuentran paradas y por las que buscan empleo. Esta cifra, para el Albaicín, suponía en 1991 según estos datos, 3912 personas.

Para comprender el alcance de estas cifras, vamos a realizar algunas comparaciones, que pueden visualizarse en la tabla 14.

Tabla 14: Tasas de actividad, paro y ocupación en 1991

| | <i>Albaicín</i> | <i>Granada</i> | <i>Andalucía</i> | <i>España</i> |
|-------------------|-----------------|----------------|------------------|---------------|
| Tasa de actividad | 45,9 | 48,5 | 47,0 | 49,1 |
| Tasa de ocupación | 32,0 | 36,8 | 34,5 | 40,8 |
| Tasa de paro | 30,1 | 24,0 | 26,7 | 17,0 |

Fuente: CERCA + 100, INE. Elaboración propia. 1991.

La tasa de actividad es la relación entre la población activa y la cantidad de población mayor de 16 años. Para el Albaicín, esta tasa se sitúa en un 45,9%, y por tanto, inferior a la de Granada, Andalucía y España en las mismas fechas. Dado el envejecimiento de la población del barrio, es comprensible que la tasa sea inferior.

La tasa de ocupación es el número de ocupados sobre el total de personas mayores de 16 años. Hay que tener en cuenta que esta tasa no se calcula sobre la población activa, sino sobre el total de mayores de 16 años. Esta nos vuelve a mostrar como el Albaicín presenta valores más bajos que el resto, como es lógico, alcanzando un número de ocupados inferior a la tercera parte de la población, y casi 5 puntos por debajo de la tasa de ocupación de Granada.

Sin embargo, también puede calcularse una tasa de ocupación según el número de personas entre 16-64 años, que resulta para Granada un 40,8% y en el Albaicín un 40,9%, de ocupados sobre el total de personas en edad de trabajar. Es decir, si equiparamos las condiciones de la población en edad de trabajar, la tasa de ocupación no resulta tan baja para el Albaicín.

La tasa de paro refleja el número de parados sobre el total de la población activa. La tasa de paro del Albaicín era del 30,1 %, casi el doble que la de España, y el 20% superior a la de la ciudad de Granada. No obstante,



observamos que la tasa de paro en Andalucía, es muy alta en relación con la media española y se acerca más a la del Albaicín.

Sin embargo, es preciso matizar que este porcentaje de paro, más elevado que en el resto (por lo menos en comparación con la ciudad de Granada) se debe, en parte (tal y como se ha visto al analizar la tabla 1), a una mayor incorporación de la mujer al mercado de trabajo. Esto contradice la imagen habitual del Albaicín, puesto que en él se daría un porcentaje de mujeres incorporadas a la vida laboral mayor que en la misma ciudad de Granada.

3. Situación profesional

La situación profesional de las personas que viven en un lugar puede reflejar algunas características de dicha población, que de otra manera pudiese ser costoso de averiguar.

La tabla 15 recoge la ocupación de los residentes del Albaicín. En ella se han agrupado las profesiones en tres grandes grupos, los mismos que se corresponden a los sectores de la economía.

Las categorías profesionales son las que proporciona el Censo, que no permiten un ajuste total con las actividades económicas que se analizan más adelante. Los *Técnicos* y los *Técnicos auxiliares* han sido incluidos en el sector terciario, dado que el INE no especifica más.

Si atendemos a los correspondientes subtotales, las diferencias no son muy grandes entre Granada y el Albaicín. Dada la escasa aportación del sector primario, el sector secundario agruparía a un quinto de la población ocupada, y el sector terciario o de los servicios al resto. Esta estructura de la población



refleja, en general, la estructura económica de la ciudad, y encuentra su paralelo en el barrio del Albaicín.

Sin embargo, existen algunas profesiones en las que sí existe un cierto contraste con respecto a la ciudad, que nos proporcionan algunas pistas sobre el barrio, que han sido señalados en negrita en la tabla.

Tabla 15: Profesión de la población ocupada

| | <i>Granada</i> | | <i>Albaicín</i> | | <i>% Granada</i> | <i>% Albaicín</i> |
|---|----------------|-------------|-----------------|-------------|----------------------|-----------------------|
| | <i>Número</i> | <i>%</i> | <i>Número</i> | <i>%</i> | | |
| Agricultores | 929 | 1,3 | 33 | 1,2 | | |
| Subtotal sector primario | | | | | 1,3 | 1,2 |
| Encargado de construcción | 612 | 0,8 | 14 | 0,5 | | |
| Especialista de construcción | 2767 | 3,8 | 155 | 5,7 | | |
| Minería metalurgia | 3411 | 4,7 | 114 | 4,2 | | |
| Industria manufacturera | 2038 | 2,8 | 117 | 4,3 | | |
| Operador de máquina | 3443 | 4,7 | 77 | 2,8 | | |
| No especializado | 1972 | 2,7 | 73 | 2,7 | | |
| Subtotal sector secundario | | | | | 19,5 | 20,5 |
| Técnicos | 5989 | 8,3 | 217 | 7,9 | | |
| Técnicos auxiliares | 3337 | 4,6 | 90 | 3,3 | | |
| Directivos | 1877 | 2,6 | 56 | 2 | | |
| Jefes administrativos | 2297 | 3,2 | 59 | 2,2 | | |
| Empleados admntvos. | 10622 | 14,6 | 294 | 10,7 | | |
| Agentes comerciales | 2495 | 3,4 | 51 | 1,9 | | |
| Personal comercio | 7282 | 10 | 276 | 10,1 | | |
| Hosteleria y servicios profesionales | 5197 | 7,2 | 253 | 9,2 | | |
| Seguridad | 1475 | 2 | 28 | 1 | | |
| Servicio doméstico | 4817 | 6,6 | 247 | 9 | | |
| Deportes. Arte. Clero | 938 | 1,3 | 162 | 5,9 | | |
| Personal docente | 9861 | 13,6 | 419 | 15,3 | | |

| | | | | | | |
|---------------------------|-------|-----|------|-----|------|------|
| Subtotal sector terciario | | | | | 77,4 | 78,5 |
| Otros | 1656 | 2,3 | 4 | 0,1 | 2,3 | 0,1 |
| Total | 72592 | 100 | 2729 | 100 | 100 | 100 |

*CERCA + 100. Base de datos.1991

En el sector secundario, es mayor la proporción de quienes se dedican a la industria manufacturera y los obreros especializados.

En el sector servicios destacan las siguientes actividades, 2 puntos por encima de la ciudad de Granada:

- Personal docente (15,3%), que proporcionalmente constituiría la primera actividad del Albaicín. Esto no resulta extraño, si consideramos la cantidad de centros educativos que existen en el barrio, por una parte, y por otra, el atractivo que el barrio ejerce como lugar de residencia entre los profesores de enseñanza superior.
- Hostelería (9,2%), que supone también una actividad económica importante del Albaicín, como más adelante tendremos ocasión de comprobar.
- Servicio doméstico (9%). Esta proporción destaca frente a la de Granada (6,6). Denota la presencia de una mano de obra femenina no cualificada, que supondría que casi una de cada 10 mujeres del Albaicín en edad de trabajar se dedica a esta actividad.

La categoría *Personal de comercio* está igualmente representada en el Albaicín que en la ciudad. El comercio representa también el principal porcentaje de la actividad del barrio.

Una categoría singular, tal como es agrupada por el INE es la de *Deporte. Arte. Clero* (5,9%, frente al 1,3% de Granada, que en números absolutos supone 162 frente a 938). Entre los tesoros del Albaicín se encuentran numerosas iglesias, muchas de ellas abiertas al público. Además, es conocida la atracción que ejerce el barrio entre los artistas, como un entorno privilegiado

La última observación vendría a destacar un porcentaje de *Empleados administrativos* en el Albaicín (10,7%) mucho menor que en la ciudad (14,5%).

Si, a modo de conclusión, tratamos de agrupar distintas profesiones, observaríamos, además de la quinta parte del sector industrial, que dos profesiones como la docencia o las actividades administrativas (cuello blanco) agruparían a la cuarta parte de la población del Albaicín. Otras dos profesiones, personal de comercio y hostelería, que son las principales actividades económicas del barrio, englobarían a otra quinta parte.

4. Demandas de empleo en el Albaicín

El conjunto de las demandas de empleo es también un elemento orientativo de las características de la población de un determinado lugar.

En la tabla 16 se recogen las profesiones demandadas en el Código Postal 18010, que ascienden a 1315. Al ofrecer estos datos, sería conveniente recordar que esta delimitación incluye Haza Grande, además del Albaicín.

En primer lugar, llama la atención la presencia de un número de demandantes de actividades en el sector primario. Esta demanda, que se eleva al 3%, es muy elevada para una zona urbana, teniendo en cuenta que, en 1991,



la cantidad de personas que trabajaban en este sector eran la misma cantidad en cifras absolutas y un porcentaje del 1,2%.

Tabla 16: Demandas de empleo por actividad económica

| | <i>Hombres</i> | <i>Mujeres</i> | <i>Total</i> | <i>%</i> |
|---|----------------|----------------|--------------|----------|
| Agricultura, ganadería, caza y relacionados | 20 | 17 | 37 | 2,8 |
| Selvicultura, explot. Forestal y relacionados | 2 | | 2 | 0,2 |
| Subtotal del sector primario | 22 | 17 | 39 | 3,0 |
| Industria de productos alimenticios y bebidas | 14 | 9 | 23 | 1,7 |
| Industria textil | | 3 | 3 | 0,2 |
| Industria de la confección y peletería | | 1 | 1 | 0,1 |
| Preparación de cuero. Fab de marroq. Y | | 3 | 3 | 0,2 |
| Industria de la madera y el corcho | 5 | | 5 | 0,4 |
| Industria del papel | 1 | | 1 | 0,1 |
| Edición de artes gráficas y reproducción | 2 | 1 | 3 | 0,2 |
| Industria química | 3 | 2 | 5 | 0,4 |
| Fabricación de prod. de caucho y mat. Plásticas | 1 | | 1 | 0,1 |
| Fab. de otros productos metálicos | 8 | 1 | 9 | 0,7 |
| Metalurgia | 2 | | 2 | 0,2 |
| Fabricación de productos metálicos | 5 | | 5 | 0,4 |
| Fab. de maquinaria y material eléctrico | 2 | 1 | 3 | 0,2 |
| Fab. de muebles. Otras manufactureras | 4 | 1 | 5 | 0,4 |
| Construcción | 105 | 12 | 117 | 8,9 |
| Subtotal del sector secundario | 152 | 34 | 186 | 14,1 |
| Venta, mantenimiento y reparación. Motor | 8 | 1 | 9 | 0,7 |
| Comercio al por mayor e inter. de comercio | 16 | 11 | 27 | 2,1 |
| Comercio al por menor. repar. efectos y enser. | 35 | 50 | 85 | 6,5 |
| Hostelería | 76 | 78 | 154 | 11,7 |
| Transporte terrestre. Transporte por tuberías | 4 | 3 | 7 | 0,5 |
| Transporte aéreo y espacial | 3 | | 3 | 0,2 |
| Activ. Anex. Al transporte. Agencias de viajes | 2 | 2 | 4 | 0,3 |
| Correos y telecomunicaciones | 1 | 3 | 4 | 0,3 |
| Intermediación financiera | 3 | 1 | 4 | 0,3 |
| Seguros y planes de pensiones. Exc. S. Social | | 1 | 1 | 0,1 |
| Act. Aux. a la intermediación financiera | | 3 | 3 | 0,2 |
| Actividades inmobiliarias | 5 | 6 | 11 | 0,8 |
| Alquiler de maquinaria y equipo, efectos | 1 | | 1 | 0,1 |
| Actividades informáticas | 2 | 1 | 3 | 0,2 |



| | | | | |
|--|------------|------------|-------------|--------------|
| Otras actividades empresariales | | 3 | 3 | 0,2 |
| Admón. Pública, Defensa y S. Social Obl. | 49 | 83 | 132 | 10,0 |
| Educación | 32 | 46 | 78 | 5,9 |
| Act. Sanit. Y veterinarias. Servicios Sociales | 24 | 49 | 73 | 5,6 |
| Actividades de saneamiento público | 13 | 39 | 52 | 4,0 |
| Actividades asociativas | 4 | 1 | 5 | 0,4 |
| Act. Recreativas, culturales y deportivas | 10 | 13 | 23 | 1,7 |
| Actividades diversas de servicios personales | 16 | 12 | 28 | 2,1 |
| Hogares que emplean personal doméstico | 2 | 11 | 13 | 1,0 |
| Organismos extraterritoriales | 4 | 3 | 7 | 0,5 |
| Subtotal del sector terciario | 310 | 420 | 730 | 55,5 |
| No clasificados | 129 | 231 | 360 | 27,4 |
| Total | 613 | 702 | 1315 | 100,0 |

*IMFE 2000.

El sector secundario engloba el 14,1% de los demandantes de empleo. El porcentaje más elevado, dentro de este sector, que alcanza el 8,9% del total (dos tercios del sector) correspondería a empleos en la construcción. Las mujeres constituyen tan sólo la sexta parte de estas demandas.

En el sector terciario (55,5% de los demandantes) se han destacado los de mandantes de actividades que superan el 5%:

- La hostelería ocupa el primer lugar, con un 11,7% del total de demandas.
- Las demandas para el trabajo en la Administración pública se sitúan en segundo lugar, con el 10%.
- En tercer lugar, claramente distanciado de las anteriores, se sitúa el comercio al por menor (6,5%).
- La educación alcanza el 5,9% de las demandas.
- Las actividades sanitarias, veterinarias y servicios sociales, constituyen una categoría muy confusa, que, sin embargo, abarca al 5,6% de los demandantes.

Como contraste con el sector secundario, cabe señalar la mayor presencia de mujeres (57,5% del sector terciario). Además, éstas son mayoría en todas las actividades mayoritarias reseñadas, llegando al doble que los hombres en algunas de ellas.

Por último, destaca la categoría de demandas no clasificadas, que asciende al 27,4% del total, más de una cuarta parte. Llama la atención en este grupo que la proporción de mujeres casi duplica a la de hombres.

4.1. Nivel de instrucción de los demandantes de empleo

Venimos prediciendo que los niveles de instrucción de la población activa del Albaicín deben ser relativamente bajos si atendemos a la situación profesional y a las profesiones más demandadas.

Si observamos el gráfico 9, podremos contemplar como el nivel de instrucción es un factor decisivo para la estructura de la población activa, pues en virtud de éste se va a configurar la misma.

Gráfico 9: Porcentajes de demandas en el Albaicín, según nivel de estudios

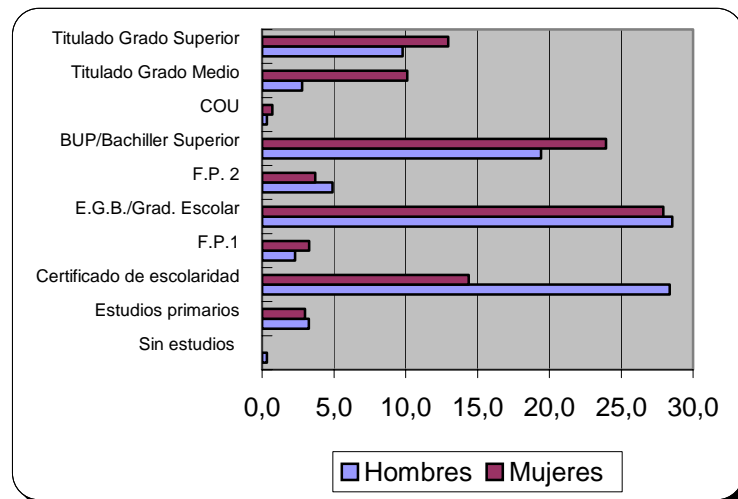

Entre los demandantes de empleo, casi el 60% no ha superado la enseñanza secundaria y el porcentaje de los que han realizado estudios universitarios se acerca al 20%. Llama especialmente la atención la desproporción entre los demandantes con Bachiller Superior o el BUP y los que han cursado la Formación Profesional, proporcionalmente mucho más reducidos. Esto puede deberse tanto a la posibilidad de que los especialistas profesionales puedan encontrar más fácilmente empleo como a la situación estructural, general de la sociedad española, de cursar estudios de bachillerato, relegando a un segundo plano la Formación Profesional.

El nivel de instrucción de las mujeres en la composición de la población demandante, es por lo general bastante superior al de los hombres, lo que se refleja de manera abrumadora en lo que respecta a las titulaciones universitarias de grado medio.

Tabla 17: Demandantes de empleo según nivel de estudios. Proporciones

| | <i>Albaicín</i> | <i>Granada</i> | <i>Resto Provincia</i> | <i>Centro</i> |
|---------------------|-----------------|----------------|----------------------------|---------------|
| Sin estudios | 0,2 | 0,1 | 1 | 0,1 |
| Primarios | 3,1 | 4,1 | 13 | 2,1 |
| Certificado escolar | 20,9 | 21,6 | 23,6 | 13,3 |
| E.G.B. | 28,2 | 31,4 | 37,8 | 22,5 |
| B.U.P. | 22,3 | 13,1 | 7,8 | 17,5 |
| F.P. | 7,1 | 7,8 | 8,2 | 6,8 |
| Grado Medio | 6,7 | 9,1 | 4,9 | 13 |
| Grado Superior | 11,5 | 12,7 | 3,8 | 24,7 |
| TOTAL | 100 | 100 | 100 | 100 |

Fuente: INEM. Datos de Marzo de 1999 a Marzo de 2000

Los datos que presentamos en la tabla 17 pretenden establecer una comparación con los diferentes entornos más cercanos. La situación no es muy diferente de la que se presenta en la ciudad de Granada en general y en la zona Centro, a la que pertenece el Código Postal 18010, pero el contraste es grande cuando se comparan estas columnas con las del resto de la provincia. Esta situación revela la similitud del Albaicín con el entorno urbano que lo rodea.

Si comparamos los demandantes del Albaicín con los de la Oficina Centro, observamos como el número de demandantes con estudios universitarios en la Oficina Centro dobla al del Albaicín, mientras cuanto menor es el grado de nivel de estudios la situación se invierte. La situación respecto de la ciudad de Granada es bastante similar, punto arriba punto abajo. El único apartado en el que existen diferencias significativas es en el número de demandantes con el Bachillerato realizado.



4.2. Demandantes por sexo y edad

Los datos se recogen en la tabla 18. Podemos observar como se ha producido en los últimos años la incorporación de la mujer al mercado de trabajo. Son las mujeres jóvenes las que mayor número de demandas presentan, superando al número de hombres, especialmente entre los jóvenes, ya que las mujeres menores de los treinta años suponen más de la mitad de las demandantes, lo cual, si bien puede responder también al factor cultural, da una idea de la situación de éstas en el Albaicín.

Tabla 18: Demandantes de empleo por edad y sexo. Albaicín

| <i>Edad</i> | <i>Total</i> | <i>Hombres</i> | <i>Porcentaje sobre el total</i> | <i>Mujeres</i> | <i>Porcentaje sobre el total</i> |
|--------------|--------------|----------------|----------------------------------|----------------|----------------------------------|
| <25 | 287 | 114 | 8,7 | 173 | 13,2 |
| 25-30 | 273 | 113 | 8,6 | 160 | 12,2 |
| 31-45 | 531 | 257 | 19,5 | 274 | 20,8 |
| >45 | 224 | 129 | 9,8 | 95 | 7,2 |
| Total | 1315 | 613 | 46,6 | 702 | 53,4 |

*IMFE 2000. Datos de Marzo de 1999 a Marzo de 2000

El gráfico 10 muestra, independientemente del género, que la situación de los jóvenes es bastante precaria en el mercado de trabajo, puesto que la población menor de 30 años supone casi la mitad del total de los demandantes de empleo, con lo que nos da una visión de las dificultades de incorporación al mercado de trabajo de dicha población.

Gráfico 10: Edad de los demandantes de empleo

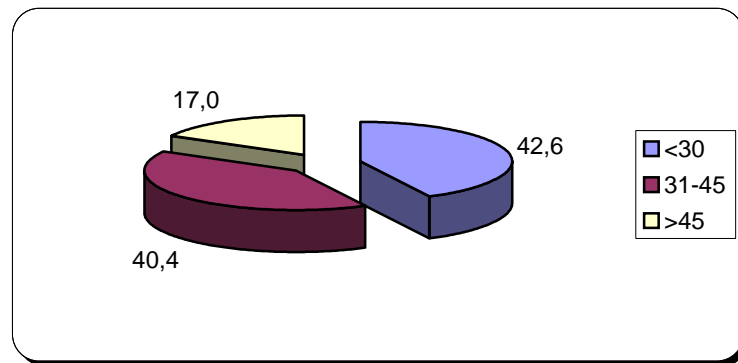

Además, el número de demandantes de más edad, es decir, a partir de los 45 años, supone la sexta parte del total, a lo que hay que hacer dos especificaciones, por un lado, parece positivo, pues son el grupo que más personas en edad activa debería de englobar pues abarca un periodo medio de veinte años, pero por otro lado, hemos de tener en cuenta las dificultades que presenta en cuanto a la reinserción en el mercado de trabajo, debido fundamentalmente a su falta de cualificación y/o adaptabilidad.

5. Situación actual

5.1. Duración del desempleo

Una de las circunstancias que pueden llegar a convertirse en más preocupantes en el desempleo es la duración del mismo, pues puede afectar a las facetas psicológicas y sociales de la persona que lo sufre durante mucho tiempo.

El gráfico 11 recoge la situación en la zona centro de la ciudad, en el conjunto y en la provincia. En todas, la duración del desempleo es muy similar.

Gráfico 11: Duración del desempleo en meses. Comparativa

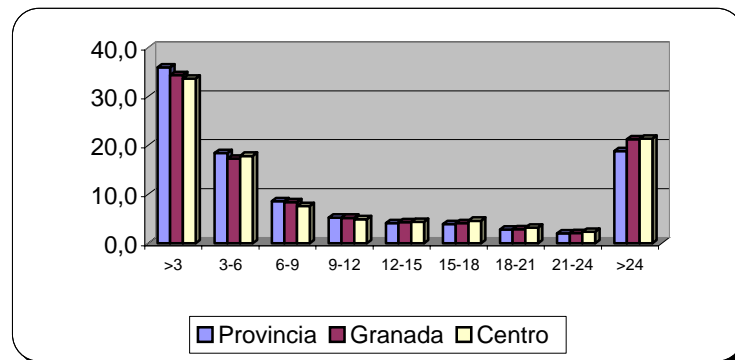

*INEM. Datos de Marzo de 1999 a Marzo de 2000.

Más de la tercera parte de los desempleados llevan menos de tres meses en esta situación, si bien el número de desempleados que superan los dos años supera la quinta parte sobre el total, lo que resulta preocupante, como parados de larga duración.

No obstante, el número de desempleados que no alcanzan los doce meses, supone en los tres casos las dos terceras partes del total, disminuyendo de forma leve aunque progresiva desde este periodo hasta los veinticuatro meses. A partir de los dos años de desempleo, el INEM deja de contabilizar de forma trimestral para pasar a agrupar a todos los desempleados en la misma categoría.

5.2. Contratación

Los últimos años de la década de los noventa se ha vivido una coyuntura económica que ha favorecido el incremento en los niveles de contratación,



condicionado no solamente por la mejora de las condiciones económicas, sino también por la gran flexibilidad que suponen para el empleador muchos de los tipos de contratos que han entrado en vigor en los últimos años. Así, una misma persona, puede registrarse en un mismo año tres, cuatro, cinco veces si ha ido cambiando de trabajo o de tipo de contrato. De allí, que al interpretar las cifras, de la tabla 19 deba tenerse especial cuidado.

Tabla 19: Contratos. Comparativa

| | <i>Centro</i> | <i>Granada</i> | <i>Provincia</i> |
|--|---------------|----------------|------------------|
| Indefinido ordinario | 208 | 442 | 601 |
| Obra o servicio | 2488 | 9381 | 16400 |
| Eventual por circunstancias de la producción | 27754 | 3511 | 9422 |
| Interinidad | 538 | 1374 | 1648 |
| Indefinido ley 63/97 | 371 | 747 | 1019 |
| Temporal minusválido | 14 | 32 | 35 |
| Tiempo parcial | 2232 | 6770 | 8997 |
| Sustitución jubilación 64 años | 9 | 7 | 8 |
| Prácticas | 149 | 274 | 351 |
| Formación ley 63/97 | 257 | 615 | 1026 |
| Minusválidos | 15 | 25 | 34 |
| Minusválidos en CEE | 7 | 12 | 16 |
| Trab. riesgo excl. Social | 0 | 0 | 0 |
| Otros contratos | 128 | 302 | 363 |
| Convertidos en indefinidos | 502 | 139 | 377 |
| Número de prórrogas | 1883 | 5072 | 7211 |
| Total | 10064 | 29781 | 58755 |

*INEM. Datos de Marzo de 1999 a Marzo de 2000.

Si tenemos en cuenta que la cantidad de personas en edad de trabajar en Granada capital se aproxima a las 170.000, comprendemos que el número de contratos es bastante alto, pese a la circunstancia anteriormente explicada.

No obstante, centrándonos básicamente en la capital, el número de contratos firmados por obra y servicios, supuso casi la tercera parte del total, al

igual que los eventuales por circunstancias de la producción, y si además le sumamos los contratos de interinidad, suponen el 70% de las contrataciones del periodo comprendido entre Marzo del 99 y Marzo del 2000.

Los contratos a tiempo parcial, para la ciudad de Granada son casi la cuarta parte del total. No entramos aquí en el tipo de parcialidad, sea ocho horas semanales o media jornada todos los días.

Los contratos convertidos en indefinidos escasamente superan el 1%, poco menos que los indefinidos ordinarios.

El número de contratos prorrogados es poco más de la sexta parte del total, aunque la situación en la provincia es bastante inferior, pues este tipo de contratos no llegan a la octava parte, lo que es comprensible si tenemos en cuenta la gran cantidad de contratos por obra y servicios y por circunstancias eventuales de la producción.

Así pues, observamos que, pese a la mejora de la coyuntura económica y que se han producido gran cantidad de contratos en el periodo estudiado, esta contratación se caracteriza por la inseguridad laboral, puesto que la eventualidad es su nota característica, y la prorrogación de los contratos es bastante baja, no garantizando la continuidad y favoreciendo la movilidad laboral.

5.3. Situación actual.

Durante el periodo que comprende de Marzo del año 99 a Marzo del 2000, la situación de la Provincia ha quedado como sigue:

- Respecto a las demandas de empleo: en la Provincia de Granada se han producido 83387 demandas, de las que casi el 40% eran de la capital, lo cual, si lo comparamos con que la población total de la capital respecto de la provincia, no supone ni un tercio, nos muestra un número bastante alto de demandantes en este lugar.
- El número de bajas en el INEM, tuvo unas cifras muy similares al número de altas.
- La media de paro registrado fue de 34060 personas en la provincia, de los que el 60% aprox. pertenecían a Granada. Respecto del total de los datos provinciales, la media de paro registrado en la Oficina Centro de Granada suponía poco más del 10%.
- Las ofertas recibidas en las oficinas del INEM, fueron 16413, de las que poco más de una cuarta parte pertenecían a la capital y casi el 30% dentro de la ciudad, eran relativas a la Oficina Centro.
- En el periodo comprendido, se han registrado en las Oficinas del INEM un total de 58428 colocaciones, de las cuales 16336 fueron gestionadas desde el propio INEM y el resto fueron comunicadas. Del total de colocaciones el 50,6% se realizaron dentro de la ciudad, y la Oficina Centro registró el 17,3%. No obstante, las colocaciones gestionadas dentro de la ciudad, supusieron niveles mínimos.

Con todo lo anterior, podemos observar que los niveles de desempleo en la ciudad son proporcionalmente mucho más altos que en el resto de la provincia, lo cual, choca con que el ritmo de las colocaciones sea también mucho más dinámico, suponiendo la mitad del total.



Respecto al paro registrado en cada uno de los sectores económicos, nos encontramos con que es en el sector servicios donde mayores cifras se registran, siguiendo una proporcionalidad relativa en todos los casos.

Tabla 20: Paro registrado según sector económico

| | <i>Provincia</i> | <i>Granada</i> | <i>Centro</i> |
|---------------------|------------------|----------------|---------------|
| Agricultura | 1114 | 241 | 51 |
| Industria | 3210 | 1498 | 193 |
| Construcción | 4462 | 2014 | 248 |
| Servicios | 18116 | 10136 | 2046 |
| Sin empleo anterior | 7157 | 4306 | 954 |
| TOTAL | 34060 | 18197 | 3493 |

*INEM. Datos de Marzo de 1999 a Marzo de 2000.

Llama la atención la gran cantidad de personas inscritas en el INEM que reconocen no haber tenido ningún empleo anteriormente. Este grupo puede estar compuesto por personas fundamentalmente jóvenes, que hayan finalizado o dejado sus estudios, y por amas de casa, que considerando que pueden aportar un sobresueldo al hogar, deciden apuntarse al INEM, lo que en muchos de los casos dura hasta la fecha de ir a sellar o bien cuando son reclamadas para cualquier puesto de trabajo que implique un esfuerzo y abandono del hogar que la persona considere poco compensatorio. Con esto, no se hace sino inflar las cifras de los parados de corta duración y de los parados sin empleo anterior.

6. Conclusiones

La tasa de actividad del Albaicín el año 1991 era del 45,9%, mientras la de la ciudad era del 48,5%, ambas cifras muy similares a la media española en las mismas fechas.

Respecto a la repartición profesional de la población ocupada del Albaicín, nos encontramos lo siguiente:

- La tercera parte de las personas que residen en el Albaicín y trabajan, están ocupadas en la construcción, la hostelería y la industria manufacturera.
- Otra sexta parte de los ocupados lo hacen como personal docente, lo que unido a lo anterior, constituye la mitad de las personas ocupadas del Albaicín.
- Casi la quinta parte de las personas que se dedican a las artes, al deporte o al clero, en la ciudad de Granada, viven en el Albaicín, siendo un elemento bastante representativo del barrio.

En cuanto al desempleo, a principios de los años noventa, la situación en el Albaicín había mejorado con respecto a la que se encontraba a mediados de los años 80, al pasar del 35,8% en 1986 (datos del Anexo Vol. IV del PEPRI) al 30,1% en 1991 (datos del Censo según el IEA). No obstante, en Granada en 1991 el desempleo era del 26% mientras en el resto del país la media se situaba en el 17%, casi la mitad que en el Albaicín, lo que refleja una situación aún preocupante.

Las profesiones con más desempleo en el Albaicín coinciden de forma bastante aproximada con la ocupación, y así encontramos que la tercera parte de los desempleados en esta zona pertenecen a los sectores de la construcción, la administración y la hostelería.

Sobre los demandantes de empleo cabría destacar varias características:



1. Nivel de instrucción:

- Casi el 60% no ha superado la enseñanza secundaria, mientras el número de universitarios se aproxima al 20% de los demandantes
- Se aprecia diferencia de género ya que la demanda de empleo femenina presenta mejores niveles que la masculina.
- No se existen grandes diferencias con la media de la ciudad.

2. Edad:

- La mayoría de los demandantes de empleo son mujeres, encontrándonos que es entre la población menor de treinta años donde mayores diferencias se encuentran con respecto a los hombres.
- La población menor de treinta años supone más del cuarenta por ciento del total, lo cual, es normal si tenemos en cuenta que es este grupo el que debe de incorporarse al mercado de trabajo, siendo más preocupante que el grupo entre 30 y 45 años presente las mismas cifras que el primero, pues las personas de este grupo deberían de estar ya integradas en el mercado de trabajo.

No entramos aquí a reflejar conclusiones sobre el resto de los apartados de este tema, por reflejar la situación de la ciudad y de la zona Centro en general, sin especificar para el Albaicín.



3.6. LOS MAYORES EN EL ALBAICÍN.

Como se ha explicado anteriormente, uno de los problemas del Albaicín es el gran envejecimiento que sufre. El número de personas mayores de 64 años supone el 21,9% de la población total (1978 personas), casi un 5% más de media que en la ciudad de Granada. Además de la problemática de carácter general, el envejecimiento tiene importantes consecuencias para las personas que se encuentran en esta fase de la vida. Para conocer con detalle las necesidades, la forma de vida y los problemas de los ancianos del barrio hemos acudido al estudio “Calidad de vida de los mayores en el Albaicín” (realizado por Carlos Bernués, Facultad de Ciencias Políticas y Sociología de la Universidad de Granada, 2000).

En dicha investigación se combinaron técnicas cualitativas con técnicas cuantitativas. Además de recoger información de diversas instituciones y organismos oficiales, se realizaron tres grupos de discusión entre personas mayores de 64 años, y diversas entrevistas en profundidad a especialistas en la materia. El objetivo era la creación de un cuestionario y su correspondiente pilotaje, de manera que la finalidad no era tanto obtener información representativa y generalizable sobre el barrio como un acercamiento a la realidad de los mayores.

De esta manera, las problemática que se observó en el Albaicín, entre las personas mayores de 64 años, hace referencia fundamentalmente el entorno que supone el Albaicín, con sus suelos empedrados y la inclinación de sus calles, al tema de la vivienda, a la ocupación del tiempo del que disponen las personas mayores, sobre todo, al tema de la soledad, que, en el Albaicín, puede ser preocupante debido al gran número de personas que viven solas.



Respecto al Albaicín como entorno físico, los problemas percibidos son varios. En primer lugar, los suelos empedrados y la inclinación de las calles, acompañado de la gran cantidad de cuestas y de escalones que nos encontramos en las mismas, supone un problema fundamental a la hora de salir a la calle. Además, la estrechez de dichas calles provoca situaciones incómodas tanto para el viandante como para la persona que transita en vehículo, condicionando una percepción bastante negativa de la accesibilidad espacial. Todas estas circunstancias condicionan en muchos casos la percepción de distancia física, y consecuentemente, la idea de que en el Albaicín existen grandes problemas de accesibilidad.

Esta situación se refleja cuando se pregunta a las personas mayores por la accesibilidad a los centros médicos y a los centros de esparcimiento. El Albaicín cuenta con un Centro de Salud, que se encuentra ubicado en la Plaza Cementerio de San Nicolás, y con un único *Centro de día*, en la calle Aljibe de la Gitana, ambos en el sector 5-2 b, en la parte alta del Albaicín. En el primero de los casos, es imposible acceder al mismo, sin tener que subir pronunciadas cuestas, a no ser, que se viva justo al lado de la misma plaza. En el segundo de los casos, de las 1978 personas mayores de 64 años que residen en el Albaicín, solamente 652 son socias del hogar del pensionista “La Muralla”, y entre los socios, la gran mayoría no acude a diario, lo cual no depende únicamente de la inaccesibilidad, sino también de la falta de acondicionamiento de dicho centro.

La percepción de inseguridad, es otra de las características del Albaicín entre las personas mayores. Esta percepción no es un problema nuevo, sino que arranca de tiempos atrás. En los años ochenta, en el Albaicín, existían un gran número de jóvenes que tenían problemas con las drogas, y los niveles de delincuencia en el barrio, superaban la media de los cometidos en la ciudad. Sin embargo, si atendemos al estudio de delincuencia, que en este mismo trabajo se



presenta, esta percepción no debería de continuar, pues el Albaicín ostenta en la mayoría de los casos cifras inferiores a la media de la ciudad. No obstante, el gran número de edificios abandonados y el “movimiento ocupa”, que se da en muchos lugares (especialmente en cuevas del Sacromonte) y la presencia de los ‘pies negros’, provoca una cierta sensación de inseguridad, la cual, se puede ver incrementada por la autopercepción de indefensión que tiene gran parte del colectivo mayor.

El tema de la vivienda es otra de las situaciones problemáticas, ya no sólo en cuanto a equipamiento, sino también en cuanto a las condiciones en que se encuentre la misma. Granada es una ciudad que debido a su altitud y situación, padece los rigores del invierno, sin embargo, en el Albaicín, la mayoría de los hogares no poseen calefacción. Por otro lado, la humedad, los suelos en mal estado y la escasez de ventilación, es otro de los problemas que nos encontramos en las viviendas. A esto hay que añadir, que la falta de recursos económicos por parte de las personas mayores, limita la falta de arreglos y acondicionamiento de dichas viviendas a las necesidades exigidas. No obstante, los vecinos del Albaicín, poseen un sentido localista, una identidad de barrio, que les lleva a que las malas condiciones de su hábitat, se vean compensadas en muchos de los casos, por el sentimiento de pertenencia a ese lugar entrañable que es el Albaicín.

Por otro lado, es importante que la percepción de salud de las personas mayores, no se corresponde en la mayoría de los casos con la situación real, sino que está determinada por las limitaciones físicas a las que se ve sometida la persona, además de verse influenciado por aspectos como las relaciones sociales, la accesibilidad a determinados lugares y la situación familiar de la persona. Así nos encontramos con personas que afirman estar enfermas del corazón, pero que se relacionan habitualmente con sus amigos, que viven en su casa con su esposa/o y alguno de los hijos y que afirman no encontrarse mal,

mientras otras personas con reuma, que viven solas, y cuyas relaciones familiares no son muy buenas, afirman encontrarse en mal estado.

Hemos de reseñar también, la especial caracterización respecto a los Servicios Sociales. Destacamos aquí dos formas de intervención, que son la ayuda a domicilio y la teleasistencia. La primera de ellas, presta diferentes servicios: limpieza del hogar, comida a domicilio, atención a los requerimientos sanitarios de la persona, etc. Todo ello, proporcionado en el mismo hogar donde vive el mayor, como condición indispensable para conservar una determinada calidad de vida. Estos servicios son prestados por una empresa subcontratada por el Ayto. de Granada. Para poder acceder a ellos, se deben de cumplir una serie de requisitos en cuanto a condiciones físicas y de salud e incluso familiares y/o sociales, que serán valoradas por personas especialistas de los Servicios Sociales, para determinar la prestación o no del servicio. El pago por dichas prestaciones va a depender del nivel de renta y de la cantidad de personas que dependan de dicha renta, estableciéndose una serie de cuotas variables, que pueden determinar la gratitud del servicio en caso de cumplirse unas determinadas condiciones. El número de usuarios del servicio de ayuda a domicilio en Andalucía es de un 2% de las personas mayores de 64 años, mientras en el Albaicín a comienzos del año 2000, es de 120 personas, o sea, un 6% de las personas mayores de 64 años. Esto nos lleva a entender varias cosas:

- Que en el Albaicín hay un gran número de demandantes de este tipo de servicio.
- Que también hay una gran cantidad de personas que cumplen los requisitos para ser usuarios del mismo.
- Y que posiblemente, exista una buena cobertura de los Servicios Sociales para poder prestar dicho servicio a tal cantidad de personas.



En cuanto al servicio de teleasistencia, está basado en un dispositivo a modo de colgante, que conectado mediante señal a la línea telefónica, informa a los servicios asistenciales, en caso de emergencia, de la vivienda del paciente. Los servicios sociales, mediante la señal telefónica, son conscientes de la situación de la vivienda y del historial clínico del enfermo, con lo que se aumenta en eficacia. La prestación de este servicio, puede ser mediante una empresa privada, o bien mediante una institución pública (en este caso, se hace cargo la Cruz Roja). Para la prestación de forma privada, el demandante no debe de cumplir ninguna condición especial, mientras en la forma pública, entre los requisitos que se suelen exigir, es el padecimiento de alguna enfermedad crónica que pueda conllevar situación grave en caso de manifestarse. En el Albaicín, a finales del año 1999, eran 36 las personas usuarias de este tipo de servicio mediante la Cruz Roja.

La ocupación del tiempo libre, es uno de los factores más influyentes dentro de la calidad de vida, y como parte de esta ocupación del tiempo libre, las relaciones sociales. Hemos de comprender que las personas mayores, especialmente los varones, producto de la sociedad en la que vivimos, una vez que alcanzan su jubilación, pasan a convertirse en una clase ociosa, es decir, la mayoría del tiempo del que disponen es tiempo libre. De allí, que la ocupación de ese tiempo libre determine su vida cotidiana y, consecuentemente, su calidad de vida. Una de las ventajas del Albaicín, es que cuenta con numerosas plazas o placetas, que suponen lugares de encuentro para las personas mayores. No obstante, en la época invernal, estas plazas dejan de ser tan frecuentadas y se hacen más apetecibles las visitas al “hogar del pensionista”. En este caso, las dificultades de accesibilidad desde muchos de los lugares del Albaicín y la falta de acondicionamiento del centro (antigua comisaría de Policía), con humedad, sin bar, y con una subvención por parte del Ayto. de Granada de 50.000 ptas. anuales que difícilmente alcanzan para realizar reforma alguna; conducen a que



la sociabilidad de las personas se vea condicionada por la falta de un lugar de reunión que esté al alcance de todos.

También es cierto que las personas mayores que quieran realizar alguna actividad cuentan con diversos talleres de manualidades, gimnasia y otras, ubicados en el Centro de Actividades Comunitarias de la Plaza Aliatar, que cuenta con mejores condiciones que el hogar del pensionista. Sin embargo, nos encontramos en el mismo caso que antes, pues aunque esté en lo que se consideraría el centro geográfico del Albaicín, nos encontramos de nuevo con los problemas de la distancia, de la incomodidad de las calles y de la falta de recursos para el desplazamiento, que al fin y al cabo limitan que las personas que acudan a este tipo de actividades no sean todas que realmente están interesadas.

Dentro del contexto del Albaicín, el problema más grave que parece encontrarse en esta zona no es otro que la soledad. Uno de cada tres hogares aproximadamente del Albaicín, está compuesto por personas que viven solas, lo que supone casi la octava parte de la población total. La soledad es un condicionante fundamental de la calidad de vida y de todos y cada uno de los componentes, es decir, las personas que viven solas, por norma general, suelen tener peor percepción de su salud, de su vivienda y de la seguridad en el barrio. También se menciona en el estudio sobre el que basamos estas afirmaciones que son el grupo que mayores problemas tiene en las relaciones vecinales y en sus relaciones familiares. Por otro lado, muchas de las personas que viven solas son mujeres viudas, que se han dedicado a las labores del hogar, y sus pensiones suelen ser más bien bajas. Todo esto, unido al problema de la vivienda y del entorno, lleva a que las condiciones de vida de éstas personas, sean en muchos casos bastante precarias.



Pese a todo lo anterior, los albaicineros son personas asentadas en su barrio, que en condiciones normales de salud, es decir, con los achaques propios de la edad, y sin que ellos perciban problemas graves que limiten en gran manera su vida cotidiana, difícilmente se irían del allí. Esto viene condicionado por ese sentimiento localista que produce la estructura tan peculiar de este barrio, más rural que urbano, en el que los vecinos se conocen de toda la vida, saben cuál es la procedencia de cada cual y se relacionan a diario los unos con los otros. Además, afirman que el aire que allí se respira es mucho más puro que el de Granada y sus paisajes muy hermosos. Todo ello, condiciona una identidad imposible de desarrollar en la ciudad, que provoca un sentimiento de unión y una satisfacción que, en muchos de los casos, compensa las otras condiciones de vida.